Anul al 58-lea
10 Pagini

EXEMPLARUL { În România 3 lei / În străinătate 6 lei
Taxa poștală plătită în numerar conform aprobării Dir. G-le P. T. T. Nr. 24.464/939

Nr. 99 Duminică 13 Aprilie 1941
10 Pagini

BIBLIOTECA CENTRALĂ „ASOCIAȚIUNII" SIBIIU

ABONAMENTE
ÎN ȚARA
Lei 200 pe 3 luni
Lei 380 pe 6 luni. Lei 750 pe 12 luni. O lună Lei 80
În străinătate în raport cu tariful poștal și valuta

UNIVERSUL

ABONAMENTE
ÎN ȚARA pe un an la UNIVERSUL COPIILOR ZIARUL CĂLĂTORIILOR, VESELIA, RADIO UNIV. și UNIV. LITERAR câte 220 lei
UNIV.-SPORT 500 lei

Fondator: LUIGI CAZZAVILLAN
Proprietar: „UNIVERSUL" S. A.
Inscris sub Nr. 160 Trib. Ilfov

CELE DIN URMA ȘTIRI DIN LUMEA INTREAGA, TELEGRAFICE ȘI TELEFONICE
REDACȚIA ȘI ADMINISTRAȚIA: BUCUREȘTI, STR. BREZOIANU No. 23-25
CENTRALA TELEFONICA A ZIARULUI: 3.30.10: SECRETARIATUL DE REDACȚIE: 3.30.15

DIRECTOR
ȘI ADMINISTRATOR DELEGAT
STELIAN POPESCU

INTRE FUNCȚIONARI ȘI PUBLIC

Ca și alți membri ai guvernului, tot așa și d. general Stoenescu, ministrul finanțelor, a început o serie de inspecții. Scopul acestor inspecții este documentarea pe teren și — ca urmare firească — luarea de măsuri pentru ca serviciile depinzând de departamentul ce-l conduce, să funcționeze în condițiunile cele mai bune cu putință.

Am stăruit și cu alt prilej asupra necesității inspecțiilor pe teren — mai ales când astfel de inspecții se produc în mod inopinat. In felul acesta se pot umplea multe lacune și indrepta multe rele. Aci însă vroim să ne ocupăm de o altă latură importantă a chestiunei.

In darea de seamă despre inspecțiile făcute de d. ministru de finanțe la administrațiile de plăți și încasări și la percepțiile din capitala unui județ, vedem că d-sa, după ce a asigurat pe funcționari că le poartă toată grija în ce privește îmbunătățirea situației lor materiale și înaintarea celor merituoși, le-a atras atenția că, la rândul lor, sunt obligați să-și facă datoria în mod cât mai conștiincios. Intre altele, să caute „a se apropia pe cât posibil sufletește de contribuabili, explicându-le nevoile excepționale ale statului și rosturile îndatoririlor fiscale ce li se cer".

Cuvintele ce am pus între ghilimele cuprind în mod sumar două chestiuni de o însemnătate netăgăduită.

Una este convingerea ce trebue să existe în contribuabil că sacrificiile sub forma de taxe și impozite, ce i se cer, au o destinație pe cât de necesară, pe atâta de bine determinată și că dacă aceste taxe și impozite nu pot fi reduse, cauza trebue căutată exclusiv în nevoile reale ale statului, iar nici decum în porniri spre o risipă ce ar putea fi evitată. Să pătrundă în fiecare contribuabil convingerea — bine înțeles, bazată pe fapte — că, în adevăr, dările ce i se cer, sunt reclamate de necesitatea de menținere, de apărare și de întărire a statului.

A doua latură a problemei constă în raporturile reciproce dintre funcționari și public. D. ministru de finanțe a recomandat funcționarilor fiscali să-și apropie cât mai mult sufletește pe contribuabili. Este o recomandație ce poate și trebue să fie generalizată și aplicată tuturor funcționarilor publici în raporturile lor cu cetățenii, care li se adresează și iau contact cu dânșii.

La baza acestor raporturi trebue să fie — de sigur, de ambele părți — o atitudine făcută din bunăvoință, din grija de a evita orice gest și orice cuvânt de jignire, precum și din cunoașterea exactă a îndatoririlor fiecăruia.

Așa, un funcționar public nu trebue să uite, că nu publicul este pus în serviciul lui, ci, dimpotrivă, el se găsește în serviciul publicului, în serviciul cetățenilor, ale căror sacrificii îi asigură salariul. In raporturile sale cu publicul, pe care nevoile îl duc la dânsul, un funcționar public n'are voie să facă nici pe supăratul, nici pe plictisitul, tot așa cum cei ce i se adresează sunt datori să aibă o atitudine de deferență și de bună creștere.

O plângere ce se aude des din gura cetățenilor este că chestiuni, care pot fi rezolvate pe loc și în câteva minute, sunt mereu amânate dela o zi la alta, ba de multe ori sunt tărăgănate cu săptămânile și cu lunile — aceasta pentrucă funcționarii respectivi pretind că ar fi prea ocupați, prea aglomerați cu cereri de tot felul.

Astfel de plângeri s'ar auzi mult mai rar, dacă funcționarii ar pune mai multă bunăvoință, o grijă mai mare pentru interesele legitime ale publicului și dacă ar avea mereu prezent în minte adevărul că ei sunt în serviciul cetățenilor, iar nu cetățenii în serviciul lor.

Situația pe teatrele de război

Acțiunea ofensivă germană din Balcani

de R. SEIȘANU

Teatrul de operațiuni din Balcani cu liniile aproximative ale fronturilor.

Succesele ce le-a obținut armata germană de sud-est de sub comanda feld-mareșalului List, în acțiunea sa ofensivă împotriva Iugoslaviei și Greciei, prin ocuparea bazei importante de la Salonic și a pozițiilor-chei strategice, Niș și Scoplie, de pe văile Nișavei și Vardarului, au provocat neliniște în Turcia. In deosebi, prezența trupelor germane la Salonic, pe coasta mării Egee și în zona Traciei grecești, apropiată de frontiera Turciei europene și de regiunea Strâmtorilor, a impus Turciei unele măsuri de precauțiune în legătură cu noua situație ce s'a creat în spațiul balcanic apropiat și cu eventuale modificări ce vor fi aduse ei de operațiile militare ce sunt în curs.

Prin ocuparea de către trupele germane a zonei din apropierea frontierei greco-turcești, Turcia nu mai are frontieră comună cu Grecia, așa că întreaga regiune a Strâmtorilor cu hinterlandul său tracic occidental se învecinează acum cu un teritor stăpânit de germani. Cu începere de eri a început evacuarea unei părți din populația civilă a Istanbulului în teritoriul asiatic al Turciei.

In cursul zilei de Joi armata germană de sud-est a continuat înaintarea, atât pe frontul dintre Niș-Tetovo-Prilep, în direcția nord-vest (sectorul Niș) și în direcția vest (Macedonia centrală) spre frontiera Albaniei, cât și pe frontul de sud din Tracia și Macedonia grecească, în direcția porturilor Cavala și Alexandropolis (Dedeagaci).

Afară de o divizie greacă care a capitulat, grupul de forțe grecești din Macedonia răsăriteană continuă rezistența.

Nu se știe dacă în planurile de operațiuni grec și iugoslav, s'a prevăzut eventualitatea pierderii contactului între forțele iugoslave și cele grecești. Fapt este, că separarea acestor forțe, prin manevra strategică efectuată cu succes de armata germană, pe linia Vardarului, a creat o situație critică pentru ele.

Din cauza condițiilor de ordin geografic și strategic, de pe acest teatru de operațiuni și a prezenței mai multor beligeranți, s'au creat până acum mai multe fronturi, — unele dinamice, principale și

(Continuare în pagina 2-a)

A fost proclamat statul independent croat

Bratislava, 10 (Rador). — **Corespondentul agenției D. N. B. transmite:**

Joi la ora 18 și 15, generalul Sladko Kvaternik a proclamat la postul de radio Zagreb întemeierea statului independent croat și s'a prezentat ca șef al acestui stat.

Intr'un scurt apel adresat națiunii croate, el a declarat că din ordinul dr. Ante Pavelici, fruntaș naționalist, a luat conducerea statului independent croat și armatei croate.

Generalul Kvaternik a cerut lucrătorilor, țăranilor, soldaților și personalului căilor ferate să dea ascultare ordinelor noului guvern.

Ceva mai târziu d. dr. Macek, președintele partidului țărănesc croat, a citit o declarație în care și d-sa îndeamnă populația și în special pe funcționarii membri ai partidului țărănesc croat să se supună noului guvern croat.

Printr'un alt apel transmis la radio, populația croată era invitată să împodobească casele cu steaguri germane și croate și să se pregătească să primească trupele germane cari erau gata să intre în Zagreb.

Trupe blindate germane au intrat in Zagreb

Berlin, 10 (Rador). — Inaltul comandament al forțelor armate germane comunică:

Trupe blindate germane au intrat în Agram (Zagreb), capitala Croației, în seara zilei de 10 Aprilie, salutate cu strigăte de entuziasm din partea populației.

Croații au pus stăpânire pe două vase iugoslave

Bratislava, 10 (Rador). — Corespondentul agenției D. N. B. transmite:

Postul de radio croat al „ustașilor" anunță depe coasta Dalmației că pe vasele iugoslave „Dubac" și „Unak" echipajele croate au făcut prizonieri pe comandanții vaselor și au pus stăpânire pe cele două vapoare.

Dificultățile pe cari le vor întâmpina grecii și englezii în Marea Egee

Istanbul, 10. (Telegraph-Orient). — *Prezența aviației germane în Tracia va împiedica în viitor orice acțiune a flotelor de război engleze și grecești în apele Mării Egee. Vasele de comerț ale acestor țări, cari circulau în această mare și treceau nestingherite strâmtoarea Dardanelelor fie spre Istanbul, fie pentru a încărca diferite produse în porturile rusești din Marea Neagră, vor putea navigia în viitor [illegible] mai riscuri spre aceste porturi. Foarte mu[illegible] mie tonaj care transportau alimente din Istanbul spre porturile grecești se vor găsi sub supravegherea aviației germane.*

TRUPELE GRECEȘTI CARI AU CAPITULAT IN TRACIA

Berlin, 10 (Rador). — Din sursă autorizată se comunică:

In cercurile bine informate se arată că armata elenă din Macedonia care a depus Miercuri armele este formată din 80.000 ostași.

Această cifră nu este însă definitivă.

•

Berlin, 10 (Rador). — Generalul Bacopulos, comandantul armatei greco-macedonene, care a depus armele la 9 Aprilie a declarat că englezii au aruncat în aer, podul de pe Vardar, ce se afla în spatele frontului pe care rezistau în mod eroic trupele elene.

Această atitudine lașă a englezilor l-a făcut să ia hotărirea de a capitula.

TRUPE ELENE DEZARMATE IN TURCIA

Ankara, 10 (Telegraph-Orient). — In urma înaintării trupelor germane în Tracia, unități mai mici din trupele elene, care se aflau în răsăritul Traciei grecești s'au refugiat în Turcia. Imediat aceste trupe au fost desarmate de autoritățile militare turcești.

Sârbii făcuți prizonieri de germani

Berlin, 10 (Rador). — Numărul sârbilor făcuți prizonieri de către trupele germane crește fără încetare.

Pe lângă cei 20.000 sârbi cari au fost făcuți prizonieri în Serbia meridională, despre cari s'a comunicat, numeroase formațiuni împrăștiate s'au predat în multe alte locuri.

Printre cei șase generali cari au fost capturați în Serbia meridională se află și statul major complet al unei divizii.

Un mesaj al d-lui Roosevelt

Washington, 10 (Rador). — **Corespondentul agenției „Havas" transmite:**

Președintele Roosevelt a cerut Joi Congresului să autorizeze guvernul de a lua sub controlul său „toate vasele comerciale străine ce se află nefolosite în porturile americane".

In același mesaj, președintele a arătat că va recomanda întocmirea unor legi care să permită cumpărarea sau închirierea a 39 de vase de comerț daneze, care actualmente se află sub controlul grănicerilor din porturi.

CĂSĂTORIILE MIXTE

Corespunde unei necesități naționale evidente, subliniată de noi cu persistență ani de-arândul, hotărirea luată prin decretul lege publicat ieri, referitoare la interzicerea căsătoriilor funcționarilor publici de toate categoriile, cu persoane cari nu sunt de origină etnică română.

Rolul soției, influența precumpănitoare a mamei în creșterea și îndrumarea viitoare a copiilor, constituiau tema generală a unei preocupări accentuate de unele cazuri reale ale unor români care-și uitau, până dincolo de marginile îngăduinței, de obligațiile față de neamul lor și de îndatoririle pe cari le aveau ca titulari ai unor posturi oficiale.

In zeci de rânduri am arătat pericolul datorit orbirii multora dintre cei cari — în deosebi în provinciile alipite — contractau astfel de căsătorii și din nenorocire fapte repetate veneau să confirme temerea noastră principală.

Cerând să se pună stavilă unor astfel de uniuni, noi recunoșteam tăria sentimentelor adevărate, evitam orice spirit de generalizare, de suspiciune ori de intoleranță; atrăgeam însă tuturora aten-

(Continuare în pag. 2-a)

DEMONSTRAȚIA CENTRULUI DE INSTRUCȚIE A. C. G.

Zilele trecute a fost la centrul de instrucție „A. C. G.", o demonstrație în cursul căreia s'au verificat efectele atacurilor aruncătoarelor de flăcări împotriva carelor de luptă.

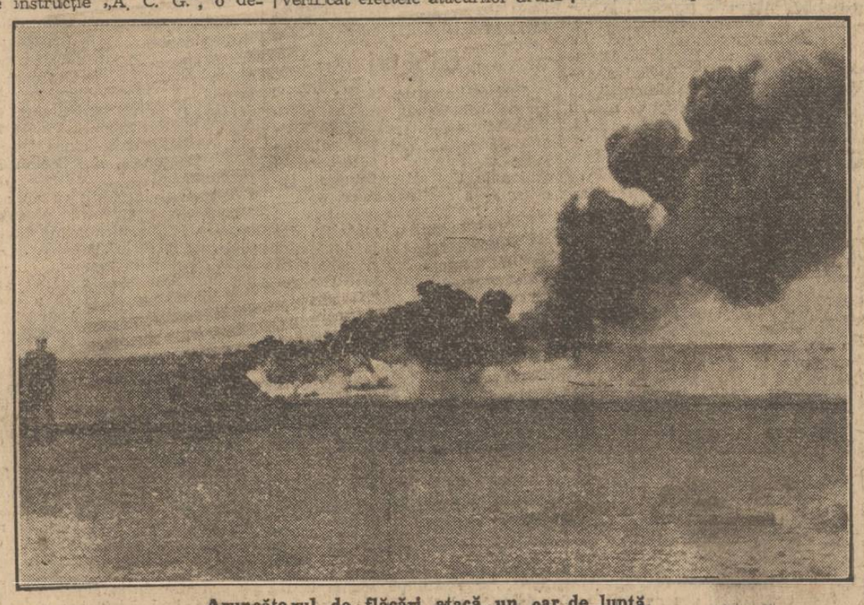

Aruncătorul de flăcări atacă un car de luptă.

URMĂRILE SUCCESELOR GERMANE IN BALCANI

Aviația engleză a bombardat Berlinul

Situația Iugoslaviei. — Atitudinea Turciei

Prin telefon dela corespondentul nostru particular

Berlin, 10. — **Ultimele evenimente formează obiectul principal al discuțiilor politice dela Berlin.**

Aceste evenimente sunt atacul aerian britanic de astănoapte asupra Berlinului și succesele militare germane din Balcani.

Atacul aviației britanice a produs o indignare profundă la Berlin, deoarece, de data aceasta, atacul a fost îndreptat, în special, împotriva instituțiilor culturale cu un renume mondial și istoric. Astfel, azi dimineață, din clădirea Operei de Stat eșea încă fum. In picioare au rămas numai zidurile exterioare. Deasemeni, noul palat al lui Frederic cel Mare din Potsdam a fost obiectul atacului britanic. La Berlin au mai fost lovite de bombe incendiare biblioteca prusiană, galeria de pictură a fostului Kronprinț, hotelul „Bellevue" unde acum câteva zile a locuit ministrul de externe japonez, precum și două spitale. In timp ce obiectivele militare n'au suferit nicio pagubă, instituțiile culturale au fost crunt lovite.

Acest atac britanic este considerat ca un act de răzbunare pentru victoria obținută de trupele germane în Balcani. Această victorie a schimbat complet situația militară în Sud-Estul Europei. Trupele germane și italiene s'au întâlnit pe teritoriul albanez. Prin acest fapt s'a obținut despărțirea armatei iugoslave de cea grecească și întinderea frontului iugoslav la Sud și Nord.

Reușita atacului dat de trupele germane în regiunea Niș și pe valea Moravei amenință să despartă armata iugoslavă în două grupuri. In acelaș timp, trupele germane înaintează dela Nord în Iugoslavia și se așteaptă din moment în moment să se anunțe căderea Belgradului.

Capitularea armatei grecești din Tracia orientală a avut drept rezultat că acțiunea britanică din Sud-Estul Europei a devenit fără valoare.

La Berlin s'a păstrat azi o rezervă în legătură cu știrile de pe front, astfel că, se crede că mâine vor fi comunicate știri asupra unor noui victorii germane.

Situația politică este, bineînțeles, influențată de desfășurarea evenimentelor militare. In timp ce acțiunea militară germană s'a desfășurat în deplin acord cu acțiunea politică, situația Iugoslaviei se prezintă cu totul contrariu. Până acum, Iugoslavia a avut pacte de neagresiune și amiciție cu cei patru vecini ai ei. Azi, guvernul ungar a declarat că consideră pactul de amiciție cu Iugoslavia ca anulat, din cauza atacurilor aviației iugoslave și incidentelor dela frontieră, provocate de sârbi. D. Filoff, președintele guvernului bulgar, a ținut un discurs cu un cuprins similar, iar România a protestat și ea la Belgrad, contra bombardării unor orașe românești.

Italia, care de curând serbase patru ani dela încheerea pactului de amiciție cu Iugoslavia, se află acum în război cu aceasta. Situația militară a Iugoslaviei nu este mai bună, astfel că, din punct de vedere politic nu se poate înțelege de ce generalul Simovici a ales calea propriei distrugeri.

Foarte interesantă este situația Turciei, care este impresionată de succesele germane din Africa și din Balcani. După părerea Germaniei, Turcia se comportă cu multă înțelegere. Până acum nu a făcut nimic ce ar putea să turbure legăturile dintre cele două state. Formal, Turcia își respectă obligațiile față de Anglia, lăsând liberă o parte a opiniei publice să-și manifeste simpatia pentru Anglia. De fapt însă, Turcia caută în ultimele zile să se comporte cât se poate de corect față de Germania.

EXPLOZIE LA CONSULATUL GERMAN DIN HAVANA

Havana, 10 (Rador). — Corespondentul agenției D.N.B. transmite:

Intrarea clădirii consulatului german din Havana a fost aruncată în aer, în ziua de 8 Aprilie, la ora 21,30, în urma exploziei unei mașini infernale.

Pagubele sunt reduse.

Trei persoane suspecte au fost arestate.

O foaie volantă lăsată la locul exploziei adresează insulte național-socialismului și fascismului. Foaia este semnată de organizația teroristă secretă „Union Revolucional Guiteras". Această organizație este o filială cubană a lui Secret Service.

Guvernul Statelor-Unite autorizat să inființeze baze aeriene in Groenlanda

Washington, 10 (Rador). — *Corespondentul agenției „Havas" transmite:*

Guvernul Statelor Unite a semnat un acord cu ministrul Danemarcei la Washington privitor la cuprinderea Groenlandei în sistemul de apărare al emisferei occidentale.

Prin acest acord, guvernul Statelor Unite este autorizat să inființeze baze aeriene în Groenlanda.